

Fietstocht Via Traiana

Route 3: Thuserhof (Asenray) -Witte Steen (Reuver)



Zo'n 2000 jaar geleden werd er in het Romeinse Rijk door de Romeinen een enorm wegenstelsel aangelegd van zo'n 80.000 km. Eén van deze wegen is de Via Traiana. Deze weg, aangelegd in de eerste helft van de 1^{ste} eeuw na Chr., verbond de Romeinse stad Colonia Ulpia Traiana (Xanten) met Heerlen en Maastricht en was van grote militaire en economische betekenis. Daar deze weg het huidige werkgebied van de heemkundekring Echter Landj, heemkundevereniging Roerstreek en heemkundevereniging Maas- en Swalmdal doorkruiste, hebben de archeologische werkgroepen van deze verenigingen een samenwerkingsverband opgericht onder de naam 'Via Traiana'. Het doel van 'Via Traiana' is om het tracé van deze weg te vinden. Daarover is al veel geschreven en gesproken. En hoewel over bepaalde stukken een redelijke overeenstemming bestaat, is een groot deel van de route nog onzeker en wordt er door de deskundigen nog volop gediscussieerd over het exacte tracé.

Deze fietsroute is gemaakt ter gelegenheid van "De Nationale Archeologiedagen 2022" en biedt fietsers een mooie gelegenheid kennis te maken met deze weg. Natuurlijk is de oorspronkelijke Romeinse weg na een paar duizend jaar grotendeels verdwenen, of ligt deze mogelijk nog onder een of andere asfaltweg? Op sommige plaatsen is deze nog in het landschap zichtbaar en gaat de fietsroute nog zelfs letterlijk over deze weg.

De fietsroute loopt van het Romeinse Teudurum (Tüddern in Duitsland) tot de Witte Steen in Reuver. De route bestaat uit drie delen, die van zuid naar noord langs het tracé van de mogelijke Romeinse weg voert. In de routebeschrijvingen vindt u ook noord-zuid routes waarlangs u terug kunt fietsen. Ook deze routes voeren u langs mooie en historische bezienswaardigheden.

De drie routes zijn:

1. Tüddern (Duitsland) –Putbroek (Echt) – Tüddern 35 km.
2. Putbroek –Thuserhof (Asenray) – Putbroek 34 km.
3. Thuserhof –de Witte Steen (Reuver) – Thuserhof 33 km.

Pak de fiets en verken de Romeinse weg!

Over deze routebeschrijving:

De routebeschrijving vindt u in de linker kolom ([blauw](#)). Daartussen zijn de belangrijkste vondsten uit de Romeinse tijd aangegeven, die te vermelden waard zijn rondom het (vermoedelijke) tracé van de weg (*zwart cursief*). In de rechterkolom worden speciale onderwerpen toegelicht.

Houdt u aan de geldende verkeersregels. U fietst op eigen risico.

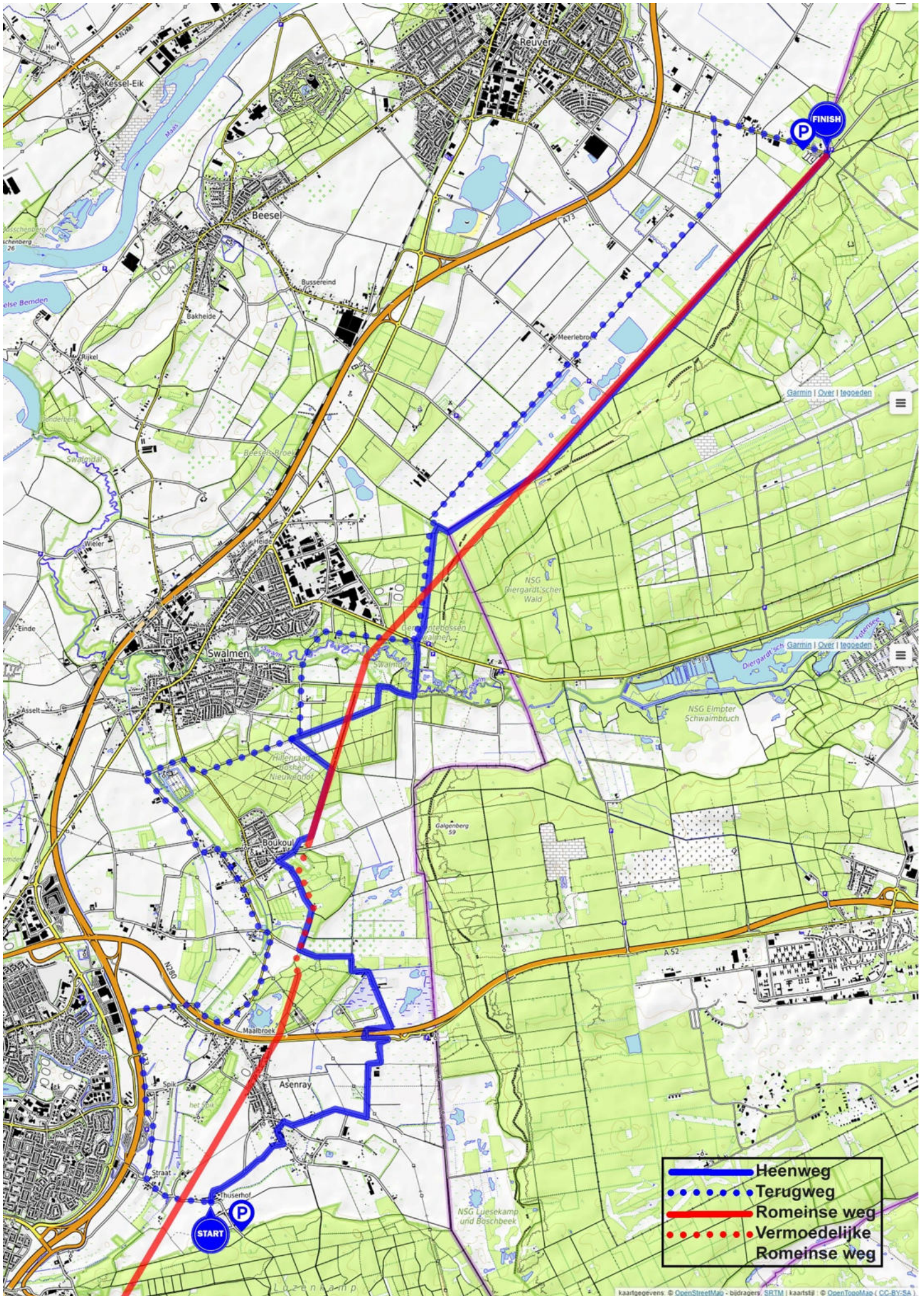

- Heenweg
- ⋯ Terugweg
- Romeinse weg
- ⋯ Vermoedelijke Romeinse weg

Route 3: Thuserhof (Asenray) - Witte Steen (Reuver)

Startpunt: Wandelparkeerplaats Melickerbosweg bij de Thuserhof.

We verlaten de parkeerplaats en volgen de weg Thuserhof en de weg Straat in noordwestelijke richting tot boerderij Thuserhof (in de bocht).

Vlakbij Thuserhof lag een Romeins grafveld. Westelijk hiervan liep de Romeinse weg vanuit de Roerstreek in noordwestelijke richting langs Asenray en stak daar het dal van de Maasnielderbeek over.

Fiets na de Thuserhof rechtsaf de Kerkstraat in naar knooppunt 85 en 67. Na knooppunt 67 volg 89. Steek de autoweg over en rij richting knooppunt 89. Neem vlak voor knooppunt 89 de eerste zandweg rechts (direct na de besenkwekerij).

De route voert hier, net als de Romeinse weg, tussen twee gebieden door die vroeger nat waren, het Vlinkenbroek en Blankwater. Na 200 meter passeert u een beekje. Dit beekje (Blankwaterlossing) volgt hier een geologische breuk - de Peelrandbreuk.

Volg de zandweg. Deze gaat over in een verharde weg (Hoenderberg). Ga op het eind van de Hoenderberg naar rechts de Elmpterbaan. Op de volgende kruising de weg oversteken en volg de zandweg (Aan de Ruit). Houd bij de splitsing rechts aan. Fiets rechtdoor waar de weg naar rechts afbuigt.

Deze landweg, het Sjteinke genoemd, is oorspronkelijk een deel van de Via Traiana.

Fiets tot de kruising met dubbele zandweg en ga hier links.

Aan de rechterkant is in het bos enkele jaren geleden een aftakking van de Romeinse weg gevonden. Deze zijtak liep naar Neuss (D) aan de Rijn.

Ga op de T-kruising rechtsaf.

Via Traiana al in 1840 bekend.

Al in 1840 heeft de Roermondse notaris Guillon de Romeinse weg in dit gebied ontdekt. Volgens hem was deze twaalf tot veertien voet breed (1 Rijnlandse voet is 31,4 cm) met een twee voet dikke grindlaag. De weg was toen bekend onder de naam Keizersbaan, Keizers- of Heksenweg. Nu is deze alleen nog herkenbaar als een langgerekte strook verploegd grind in de akkers.



De Via Traiana is op een luchtfoto nog zichtbaar als een lichte streep in het landschap. (bron: Streetview)

Romeinse villa Groenewoud.

De Limburgse clerus heeft een belangrijke rol gespeeld in de ontwikkeling van de lokale heemkunde en archeologie. De bekendste is natuurlijk priester Jos Habets, de medeoprichter van het Limburgs Geschied- en Oudheidkundig Genootschap (LGOG) in 1862. Hij was destijds ook rijksarchivaris voor de provincie Limburg.

Na zo'n 600 meter zien we links een informatiebord. De landweg kruist hier de Romeinse weg. Daar deze nog goed bewaard is gebleven, is de weg hier in 1982 aangewezen als archeologisch monument, de eerste archeologisch beschermde Romeinse weg van Nederland.

[Ga na het informatiebord rechtdoor en vervolgens de derde weg links tot de verharde weg \(Kroppestraat\).](#)

Vlak voor de verharde weg zien we aan de rechterkant, evenals aan de overkant van de straat, een grafheuvel uit de steentijd.

[Ga hier rechtsaf naar knooppunt 90 en sla daar linksaf \(De Lanck\).](#)

Achter het bruggetje over de Swalm liggen in het bosgebied (Groenewoud) de resten van een Romeinse villa met daarbij een Romeins grafveld.

[Fiets door naar knooppunt 62 \(Bosstraat\). Steek daar over en ga naar knooppunt 97. Kort hiervoor buigt de weg naar rechts.](#)

Bij knooppunt 97 staat een informatiebord over een drietal grafheuvels uit de steentijd en een gerechtsplaats. Op één van de grafheuvels is namelijk een replica van een rad geplaatst. Dit was de gerechtsplaats van Beesel. In 1651 voltrok zich hier een drama toen hier dienstmeid Grietje Giesberts werd terechtgesteld.

[Fiets vervolgens richting knooppunt 23 \(Prinsendijk\).](#)

Na een knik in de route komt u op een lange kaarsrechte weg. Dit is nog de oorspronkelijke Romeinse weg en één van de weinige nog zichtbare Romeinse wegen in Nederland, en daarom een beschermd monument.

[Ga van knooppunt 23 rechtdoor naar knooppunt 53 \(Witte Steen\)](#)

[U gaat van hieruit terug naar het startpunt.](#)

Een ander figuur uit die tijd was Caspar Franssen, professor aan het Bisschoppelijk College in Roermond en oud pastoor van Ittervoort. Hij ontdekte in de 19^{de} eeuw langs de Swalm een Romeinse villa met bijbehorend grafveld. Dat de Romeinen daar hoogstwaarschijnlijk metaal bewerkt hebben, bewijst de vondst van een ijzerslak in de villa.



Romeinse ijzerslak van de Romeins villa in het Groenewoud (bron: Wiel Luys)

Grafheuvels uit de Steentijd.

Ruim 4000 jaar geleden werden deze grafheuvels langs de Kroppestraat aangelegd.

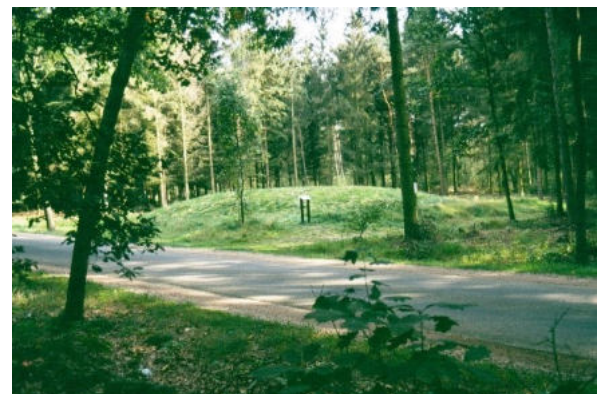

Grafheuvels (bron: Wiel Luys)

Terug van de Witte Steen - Thuserhof.

Startpunt: Parkeerplaats Witte Steen in Reuver.

Fiets vanaf knooppunt 53 (Witte Steen) over de Keulseweg richting Reuver (knp 98). Neem de eerste zandweg links (Lange Onderste weg). Volg deze zandweg tot verharde weg (Dubbelweg) en ga hier rechtdoor. Fiets bij de kruising met de Broeklaan rechtdoor over onverharde weg (Sint Willibrordusdijk).

Na ongeveer twee km ligt aan de rechterzijde Rijksmonument de St. Willibrordushoeve.

Ga aan het eind van de Sint Willibrordusdijk links richting knooppunt 97 en verder naar knooppunt 62. Steek daar recht over en neem direct de grindweg rechts.

Na een paar honderd meter ziet u rechts een infobord over landweer 'De Wolfsgraaf'.

Ga rechtdoor en houd verderop links aan. We steken via een bruggetje de Swalm over en gaan dan rechtdoor tot de kruising met de verharde weg (Kroppestraat). Steek hier over. We komen op de Damianuskamp. Ga op de volgende T-kruising rechtsaf naar knooppunt 88.

Fiets van knooppunt 88 naar knooppunt 89.

Vlak voor knooppunt 89 zien we de omgrachte boerderij Zuidewijk Spick uit 1463.

Volg knooppunt 86 en vervolgens een stukje richting knooppunt 85, maar waar de weg naar links buigt, gaat u rechtdoor en neemt u de Bovenste Schraagweg. Bij de T-kruising weer naar links (Straat). Volg deze weg, passeer boerderij Thuserhof en even verder is de parkeerplaats, waar u gestart bent.

In de Steentijd werden de doden, doorgaans op één zij liggend, begraven in een rechthoekige tot ovale kuil met daarin soms een houten bekisting.

Als grafgift kreeg de dode een met touwindrukken versierde beker en een vuurstenen mes mee.



Grafbeker uit de Steentijd RMO (bron: Wiel Luys)

Meer informatie over de Via Traiana en over de onderwerpen in deze routebeschrijving vindt u in de jaarboeken en op de websites van de drie heemkundeverenigingen.

Wilt u zich aanmelden als lid? Voor € 23,- per jaar steunt u het nuttige werk van de Heemkundevereniging Maas- en Swalmdal en krijgt u het jaarboek, het contactblad Biejeingezeumerd en tevens kortingen op activiteiten.

Aanmelden kan via:

<https://www.maas-enswalmdal.nl>

Romeinse e.a. vondsten uit de omgeving zijn te bekijken op www.museumasselt.nl.